盛京時報
發行者 康德新聞社 新京特別市中央通四二號
發行所 康德新聞社奉天支社 奉天市大和區淀町九號
報費每月壹圓五角每份六分 廣告費另議 (十二字)以下八角

三中井 電話 (3) 六五 一一 浪速通 九

迎第十二回建國佳節

聖業興隆彌輝東方道義炬火

建國節

御親祭建國神廟

祈願國運隆昌聖戰完遂

【新京】畏懍 皇帝陛下、當十二週年建國佳節、一日清晨、在 帝宮內 建國神廟、御親祭 建國神廟建國節祭儀典、極為莊嚴隆重。先是、午前九時二十八分梅津關東軍司令官兼大使、及張國務總理以下日滿顯官參列中、橋本祭祀府總裁以下各奉祀官奉侍下、嚴肅之儀……興、於以閉扉、午前十時、仰承 皇帝陛下、在側近恭謹扈從下、親執 神域 帝躬親執五彩幣、向元神天照大神御前、御奏告建國十二週年隆昌之國運同時、御祈請完遂此次大戰之旨、是日 御儀終了後繼續於午後一時三十分、同樣在國都南郊聖域、舉行建國忠靈……

皇帝陛下天智縱橫

緬述建國時 御言民皆感激

【新京】擔負新世界建設先驅的任務之我國、已於打倒美英之總進軍下、榮迎建國十二週年之佳節……

展開進向決戰多彩行事

舉國歡聲四起

更堅一德一心斷弗分携決意

【新京】東方道義的炬火、炳若日星、東亞興隆的曙光、輝煌瑰麗、屈指計算、滿洲建國聖業之三月一日、這「熙熙皞皞、如登春臺」的樂土滿洲國、又欣逢第十二回誕生日、所謂建國節的佳辰了。春光大好、日麗風和、全國四千三百萬國民、在這大裡、誰也都追憶着建國之往昔、鞏固着和親邦日本一德一心斷弗分携的決意、因而展開了邁進完遂聖戰的多彩行事。

……

鄭外部政務司第二科長回顧談

【新京】意義深遠之滿洲建國佳節、去年曾參加大東亞會議之外交部政務司鄭第二科長(故鄭總理之令孫)追念建國當時之偉大業績、預期樂土滿洲未來之發展、披瀝談話如左……

佳節傳來捷報

英第七師潰滅泰半

緬印戰線

大本營發表(昭和十九年二月二十九日十七時)

一、二月九日以降、在布奇頓(ブチドン)西北方新澤亞(シンゼイア)盆地附近、包圍猛攻英印軍第七師團主力中、緬甸方面帝國陸軍部隊、迄二月廿四日、已殲滅其泰半、刻下以一部陸續掃蕩殘敵、更準備爾後作戰中、

一、印度國民軍、亦協力我軍、收獲巨大戰果。

社說

建國精神之本義

滿洲建國、算到今天恰滿十二年、……

菲外相慶祝談

【馬尼剌廿九日電】茲迎我滿洲建國十二周年之際、菲島共和國政府雷克特外相、發表談話如左……

緬印英軍後退

【里斯本八日電】東南亞細亞軍司令部、二十六日發表緬印戰況如次……

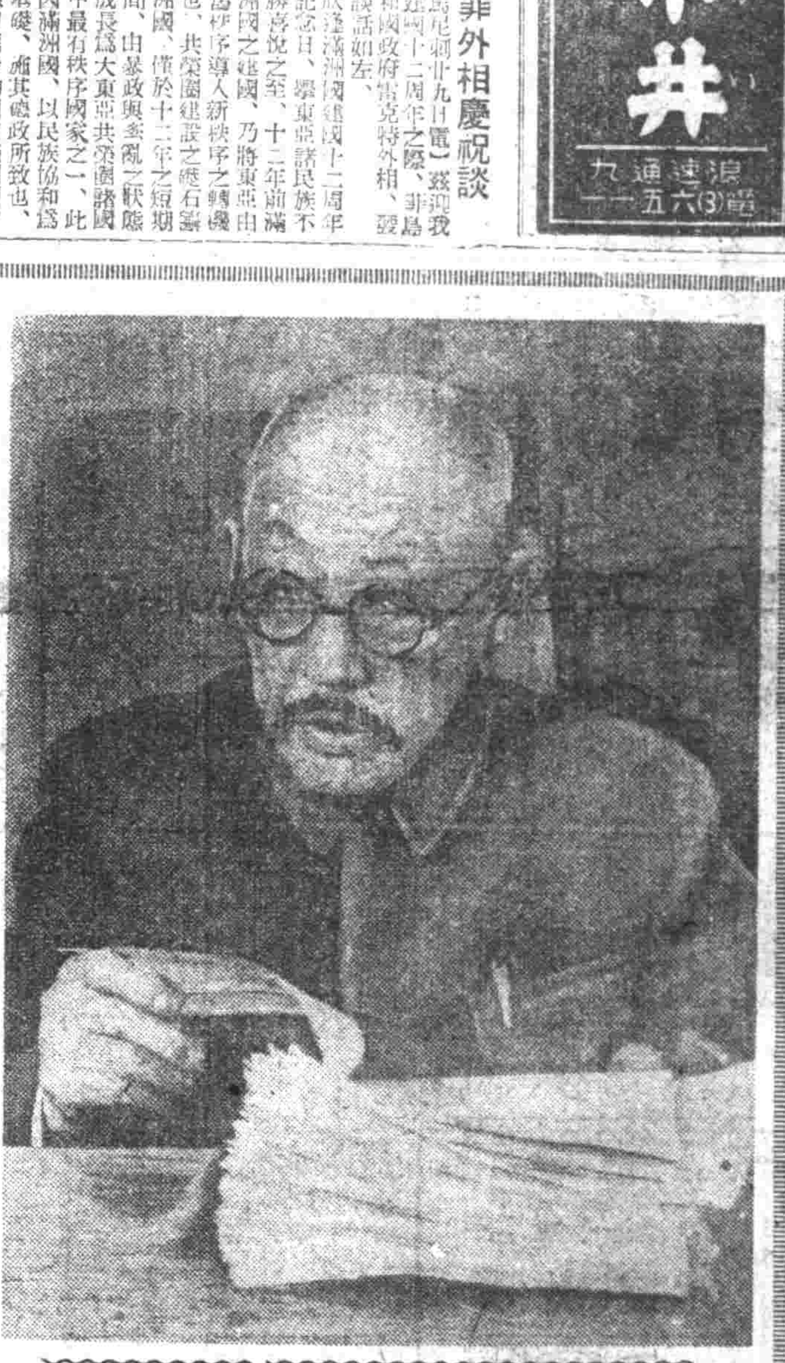

獎理萬機示範國民的張國務總理

我國肇建之本義

民族協和實現新國家構想

設新國家之基礎

協力

援助

死命

顯彰惟神之道

一秉道義精神

滿洲建國本義

觀此演說可知滿洲建國本義。

以順天安民作建

一、建國大業、賴於日本之盡力

二、日本國體政教 萬邦無比

三、我國與日本精神如一體

四、根據上記各項始得和平福祉

康德二年五月二日、我國方……

日滿兩國

徹底擊滅

必勝信念

青木大臣 慶祝談話

【東京一日電】當茲滿洲國建國十二周年之佳節……

『與親邦死生存亡斷弗分携』

服後立能見效短期除根永不再犯

濟康 清血解毒丸

主治 各期梅毒硬軟性下疳魚口横痃……

人生最可怕的：就是梅毒病！

各埠均有代理藥房

製造發賣元 濟康製藥所

滋陰補腎丸 健腦補腎約

主治 夢遺滑精 早洩萎靡 神思恍惚 一孕久停 腰痠背痛 專固精關 補養腦力 暖丹田 先天不足 思想遲鈍 見事厭倦 精寒精冷 耳鳴眼花 補陰益精 強健神經 添精髓 腎虧陽萎 健忘善誤 久婚不孕 精稀精薄 頭暈目眩 固斂正氣 補諸虛 壯腎水

各大藥房均有代售

(定價) 每盒十二付入國幣六元外埠函購另加郵費四角

本埠代理店 中街中法藥房 天益堂

製造本舖 奉天市東關區小東街三段一三八號 魁仁藥房

調經 安坤丸 主治

經血不調 子宮寒冷 四肢無力 經前腹痛 經血不止 每月數次 心忙心跳 經多經少 肝鬱氣滯 臥床不起 時常滿肚 血色不正 婦女一切 赤白帶下 久不受孕 癥瘕痞塊 經期腹痛 經期不準 二三個月 心口疼痛 面黃肌瘦 膨悶脹飽 飲食減少 四肢冷熱 氣冲血海 寒氣百病 肚腹疼痛 腰腿酸疼 滑胎小產 經後腹痛 經前錯後 經血不見 嘔吐惡心 午後發燒 每逢行經 夜睡夢多 頭痛目眩 血崩血漏 皆能治之

定價 大盒三十付七元五角 小盒二十付五元

全國藥店均有代售

歷史最久・婦科專門・名馳全滿・當日有效・兩盒即愈・必不再犯

總售 奉天大西關二段九〇號 鶴春藥店

一、大東亞各國、增進與萬邦之友誼、撤廢人種的差別、普行溝通文化、進而開放資源、以期貢獻於世界之進展、

建國精神與大東亞宣言 (五)

世界進運

三宅協和會中央本部長當此國佳節即將臨之期、以世界進運問題、暢述滿洲建國與大東亞宣言的關係、並要望國民努力突破目下戰爭如下。

滿洲國的建國、乃是從侵略者美英的魔手裏解放東亞的初步、滿洲國建國的理念、早已奠定了今日大東亞共同宣言的基礎、換言之、即係滿洲建國就是共榮圈建設的模型、大東亞的各國家各民族、若能切實的勇敢的大家協力來實踐這世紀的大憲章「大東亞共同宣言」那麼未來世界的平和、親善、繁榮一定是能符合我們今日的崇高的理想和理念、在滿洲國這個國家裏、有着築山巨河、一望無垠的沃野、千百年擱不盡的富源、五族協和共生共長、創造合理的燦爛的文化、實現熙皞的王道樂土、事實上大東亞共同宣言的原則已經早在滿洲實踐、對於宣言的終極目的、促進世界和平、已有莫大的貢獻了。獨佔富世界上最康的資源的美英、他們爲什麼未能現實這平和的理想鄉、那全是受害於他們的歪曲

五族協和共生共長 邁向物心强化戰力

三宅本部長

識、換言之、即由於親邦日本的始終一貫的道義建設觀、觀查出來滿洲國運牢而不動的貢養、順天者昌、逆天者亡的古訓、已由滿洲國現在的驚人的實力、象徵無遺、昭和八年三月下賜給日本脫退國際聯盟的詔書內有謂『今次滿洲國之新興帝國、當尊重其獨立、促其健全發展、以除東亞之禍根、確保世界之和平爲基礎』、拜察

懷遠大詔、現在更要得滿洲國自建國伊始、即由日本的崇高的道義性施策之下、兩國一德一心、通過各般建設過、以求東亞的解放、世界和平之確立的使命、該是多麼的偉大和正確、再者十二年前三月一日的建國宣言、新國家建設之旨、一以順天安民爲主、實行王道主義、必使境內一切民族熙熙皞皞、如登春台、保東亞永久之光榮、爲世界政體之模型、其對外交策則尊重信義、力求親睦、無論如何國一律歡迎、以機會均等之實際、再是年三月十二日對各外國發出的建國通告內、首朗明示尊重信義不論事之大小、均依和睦親善主義而處理之、以圖國際和平之維持增進、我們由此更可窺知滿洲國的理想、實在貢獻世界進運之一點當屬明若觀火的了、

文協和會創立宣言內、也會闡述、於建國精神、努力協和、而行共同發展之意、至於會創立的理念、也是『滿洲國經濟的目標在於建設以太平洋爲中心的最後世界的爭霸』因此力謀資源之利用開發、則重民族協和、欲將人類的理想、首先實現於滿洲國而指出了世界文化的正確方面、所以滿洲國建國以來的歷程實在可以說是實踐了推進並貢獻世界進運之原則的『篤萬邦之交誼、撤廢人種的差別、普遍文化交流、進而開放資源、貢獻世界之進運』宣言的最高目標、由此滿洲國過去十二年間的道統、不但可爲東亞的政治理念、而更是世界政治理念的最高指標、尤其這不僅是單純的理想、而更是暗示當世

[illegible]爭才能建設道義的大東亞共榮圈、所以獲得戰爭勝利、必由國民自身作起、而欲完成戰時勤勞態勢、也就是應從一分錢也得儲金、一粒米也得開始增產、因此指導者、必須達到指導者的責任並且國民各自也須在各戰場完成應盡的任務、造成上下一致的體制方可、可是僅就體制還不行、如不能發揮最高的能率也是不易、例如掛電時倘有說些用不着的話、以及會議時間冗長、而浪費時間的人、都是徒勞而無用的策導、所以我等當這意義深遠的建國節將臨之前、必以最大覺悟、邁向物心之戰力化方可

三宅氏略歷

三宅氏爲滿洲事變當時關東軍參謀長、建國功勞者、陸軍中將現協和會中央本部長

對緊急重要產業 確保豐富資金供給 十年度資金計畫決定

【新京】政府於康德十一年度綜合資金計畫、對日期待資金與前年度同樣制限於最少限度、對滿業資金以極力求諸國內爲方針、擔當產業資金供給部引之滿洲興銀、亦對應右狀態、將資金調達之重點、即於國內資金之動員、對戰時下不可缺之重要產業、確保豐富之資金之供給、以期戀性通貨膨脹之防遏、戰力增强金融之積極化即於十一年度與業債券發行額之政府保證、前曾定決定爲五千萬圓以外爲期存款之飛躍的增加將本年度增加目標、策定爲四圓以前年度之二億五千萬圓之約六割增強、得爲目標、不足分由於中銀借入金、以期供給鐵、煤、輕金屬、農產、物器、時局重點產業資金、毫無遺憾、並本年一月末之存款殘額爲十三億三〇六六萬五千圓、比前月減少、五三〇〇萬圓、其原因關係該社存款減少儲蓄性存款增多所致、借出爲十九億四九六九萬六千圓、比前月增加六五〇〇萬圓、

復活交通動脈 大運河將改修

【南京二十九日電】爲中國經濟文化之動脈而聯絡數千年之大運河、亦因中國之內亂相繼、而僅留其形態、此次國府着手改修、國民政府一月六日設置運河改修辦事處、主任起用股如耕氏、近來已着手實施、由此、復活往年之交通動脈、對參戰中國有莫大之功績、

決議者議本年度之事業計劃

滿洲製鐵會社一切準備就緒 開設立委員會

【新京】滿洲製鐵會社設立其一切、已準備就緒、擬於委員、於二十八日、以院經濟部大臣爲委員長、遂任命各設立委員、繼之、於二十九日、公佈滿洲製鐵會社法三月一日舉行第一回設立委員會、對定款作成並設立之一切事務、實行協議

興亞使節一行在北京之行動

【北京二十九日電】以國民代表之資格被協和會派遣之興亞使節團北京、協和會中央本部文化部長何春魁氏一行由二十八日起、開始公式活動、午后十一時訪問滿洲國大使館、午后二時於新民會訪問繆總會長更於午后四時、在滿洲國大使館、與北京日報記者團會見而報告滿洲國之實況云、

亘物心兩面絕大協力 舉我朝野深爲感謝 青木大東亞相致辭要旨

【東京二十九日電】青木大東亞相、於二十八日午後六時起、在帝國旅館、開晚餐會、招待來朝中之滿洲國興農部大臣黃富俊氏一行、於席上青木大東亞相、致辭如左

△大東亞大臣致辭、滿洲國建國以來、國運與彼共進愈加隆昌、今適逢其十二週年、遂行歷史上希有類例的大躍進者誠感覺賀不已、尤自大東亞戰爭勃發以來、對於我國之戰爭遂行、亘物心兩面、嚮有絕大的協力、舉我國朝野、深爲感謝、更以大東亞戰爭之戰局、愈加深刻化、日後激烈的消耗戰、益趨不已、我等一億國民、愈益鞏固大東亞共榮圈各國間之提携、於必勝之信念下、擊碎敵側綿物質力之反攻、以打破其制覇東洋之野望、邁入聖戰目的完遂之一途、余客年曾巡訪南方各地域並滿華兩國視察各地、大東亞建設偉業之實情、節節進步、然日擊滿洲國產業經濟之躍進尤爲活潑化、對生命戰之前途傾力極大、滿洲國朝野純混一體、舉總力、協力我戰爭遂行、接受此種實情、極有深銘於五中之感、就中對日滿食糧自給態勢之確立、已成爲獲得戰勝之一大要諦、滿洲國、尤銳意努力食糧之增產、客年、得順調大氣之成績、而殊來頗有之豐收同時、對食糧之集荷、更有格外的努力其成績竟突破其目標額、寄與我國並中華民國之食糧政策、皆有甚大之效果、今后更於我國之聯絡的協力下、講求凡有之手段、緊急造成農地等、更再樹立增產計畫、余對舉滿洲國上下、努力食糧增產、並担當興農政策重鎮黃大臣閣下之熱誠與功績、表深甚的敬意、

礦工技術員協會

【新京】滿洲礦工技術員協會於二十八日午前十時、假紀念公會堂、舉行康德十一年度總會、報告客年之業績

經交兩部機構再編成 各部官制中修正並土木總局官制主要條項

隨同經濟部及交通部機構之改革、關於國務院各部官制中修正之件、並土木總局官制主要條項、茲列於如左、

各部官制中修正

第六十一條 經濟部置左列七司
工務司
金融司
燃料司
商務司
貿易司
金融司
稅務司

第六十三條 金融司掌管左列事項

一 關於鐵、非鐵金屬(除石炭、石油及油母頁岩)礦業及其生產物事項

二 關於礦物之精鍊事業事項

第六十三條之二 燃料司掌管左列事項

一 關於石炭、石油及油母頁岩礦業事項

二 關於石炭、骸炭及液體燃料事項

三 關於地質事項

第六十九條 交通部置左列職員

司長 四人

簡任

參事官 簡任(其中一人得爲簡任) 八人

理事官 薦任 十七人

技正 薦任(其中二人得爲簡任) 十五人

秘書官 薦任 一人

事務官 薦任 四十一人

技佐 薦任 三十三人

屬官 一百九十六人

技士 委任 二百十五人

第七十二條 交通部置電氣通信檢閱官及電氣通信檢閱官補

電信通信檢閱官以理事官、技正、事務官或技佐充之承上司之命掌關於電氣通信檢閱事務

電氣通信檢閱官補以屬官或技士充之承上司之指揮辦理關於電氣通信檢閱事務

第七十三條 交通部置左列四司

運輸司
航空電政司
建設司
理水司

第七十四條 運輸司掌管左列事項

一 關於鐵道及索道事項
二 關於自動車交通事項
三 關於陸車輛事項
四 關於小運送事項
五 關於水運、船舶、造船及船員事項
六 關於航路及航路標識事項
七 關於港灣之運營及港務事項
八 關於輸送之統制事項

第七十五條 航空電政司掌管左列事項

一 關於航空事項
二 關於航空機及航空要員事項
三 關於作爲航空之施設事項
四 關於電氣通信事項
五 關於觀象事項

第七十六條 建設司掌管左列事項

一 關於土木建築之統制事項
二 關於道路行政事項
三 關於道路之綜合計畫事項
四 關於都邑計畫事項
五 關於都邑計畫事業之指導監督事項
六 關於上下水道事項
七 關於都邑之防空施設事項
八 關於都邑之土木施設事項

第七十七條 理水司掌管左列事項

一 關於河川及其他公有水面之管理事項
二 關於理水調查事項
三 關於治水之綜合計畫事項
四 關於治水事業之指導監督事項
五 關於利水之調整事項
六 關於港灣之建設計畫並建設及維持工事之指導監督事項
七 關於航路維持工事事項

十一 第七十七條及第七十八條刪除之

附則

本令自康德十一年三月一日施行

土木總局官制

第一條 土木總局屬於交通部大臣之管理掌管左列事項

一 關於特殊道路及自動車道之建設及維持事項
二 關於特殊之治水工事之建設及維持事項
三 關於特殊之治水工事

第二條 土木總局置左列職員

局長 一人 簡任
參事官 簡任
理事官 二人 薦任
技正 二十八人 薦任
事務官 二人 薦任
技佐 八人 薦任
屬官 十六人 委任
技士 四十八人 委任

第三條 局長承交通部大臣之命綜理局務(略)

第四條 (略)

第五條 交通部大臣爲分掌土木總局之事務得於必要之地設國防道路建設處及工程處

第六條 土木總局之分科規程由交通部大臣經國務總理大臣之認可定之

附則

本令自康德十一年三月一日施行

國務院辭令

伴隨交通經濟兩部機構改革人事異動發令如左

交通部鐵路司長 高橋威夫
任交通部運輸司長(簡二)
交通部理水路司長 沼田征矢雄
任交通部水司長(簡二)
交通部航空司長 深川太郎
任交通部航空電政司長(簡二)
奉天省建設廳長 澗江五月
任交通部建設司長(簡一)
交通部都邑計畫司長 萱鐵舒
任總務廳參事官(簡二)命官房勤務
交通部道路司長 町田襄知
任土木總局長(簡一)
交通部技正(牡丹江土木工程處長) 相馬龍雄
任總務廳參事官(簡二)命官房勤務
交通部技正(治水調查處長) 照井勝三郎
任土木總局技正(簡二)補牡丹江工程處長
交通部技正(黑河土木工程處長) 太田長四郎
任土木總局技正(簡二)補黑河工程處長
交通部技正(海拉爾土木工程處長) 小海鼎
任土木總局技正(簡二)補海拉爾工程處長
交通部技正(東安土木工程處長) 伊藤茂利三
任土木總局技正(簡二)補東安工程處長
交通部技正(國防道路建設處長) 青木信夫
任土木總局技正(簡二)補國防道路建設處長
交通部技正(太子河土木工程處長) 高野宗八
任土木總局技正(簡二)補太子河工程處長
交通部技正(哈爾濱航空所長) 廣岡勝治
任土木總局技正(簡二)補哈爾濱航空工程處長
郵政總局副局長(簡二) 勝矢和三
任郵政總局副局長
金郵政總局儲金保險處長 金漢民
任交通部參事官(簡二)
命大臣官房勤務
哈爾濱航務局長 張景錫
任總務廳參事官(簡二)命官房勤務
錦州郵政管理局長 于靜彭
任哈爾濱航務局長(簡二)
奉天郵政管理局副局長 蔡又青
任錦州郵政管理局長(簡二)
交通部參事官 簡大同學院教官 薛紹齊
任奉天郵政管理局副局長(簡二)
交通部技正 米田正文
任奉天省交通廳長(簡二)
(錦州土木工程處長) 太田哲夫
任錦州省交通廳長(簡二)
交通部技正 (港灣工務科長) 董蔭青
任龍江省交通廳長(簡二)
三江省次長 竹內節雄
命三江省交通廳長事務取扱
元大阪商業學校長 佐佐木喜市
任女子師道大學長(簡二)
師道大學教授 河野葵藏
任女子師道大學教授(簡二)
經濟部礦山司長 石田濕
任經濟部金融司長(簡二)
經濟部理事官 (礦務科長) 原幸夫
任經濟部燃料司長(簡二)
司法部理事官 (保護科長) 竇派
任司法部參事官(簡二)命大臣官房勤務
司法部記官 (民事局第三科長) 關根小鄉
任最高法院審判官(簡二)
大陸科學院研究官 丸山捨吉
同 川上行藏
敕任官二等
經濟部參事官 鳳岡孝吉
任總務廳參事官(簡二)命官房勤務
兼鐵道總局技正 (礦務行政科長) 大槻庚子男
任奉天省技正(簡二)命交通部勤務

玄奘之旅(完)

穆儒丏著 于鶴壽畫

第三章 西域及北印度諸國

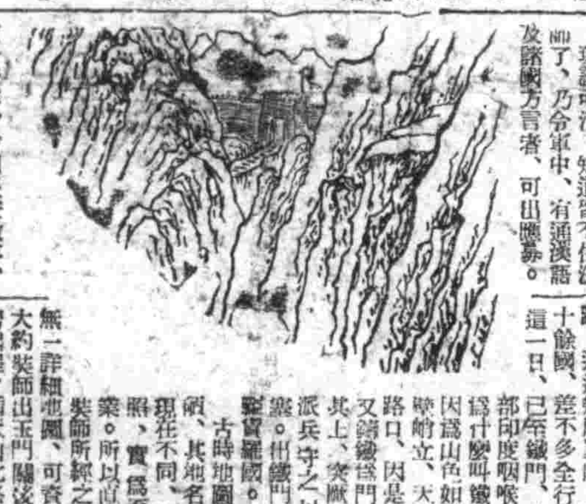

法師只不過因爲可汗好歐壞、不免要多殺物命、所以稍教以輪理而行、愛善物命不想可汗頗受感動、頂禮信受。他那能捨得法師就走呢、並且想留法師在此常住。

『法師！』有一天葉護可汗很懇切的向法師說、『請你不必到印度去了、那里不是什麼好地方、天氣太暑熱了、照法師這樣白嫩的人、恐怕要給融化的。並且他們那里的人、全是炭條一般的黑、極無好樣、又無威儀、有什麼可看的呢。倒不如住在這里、輔助寡人辦一辦國務吧。』

印度人、人黑心不黑、突厥有什麼呢、只不過兵强馬壯。所以法師回答可汗說、『印度者文明古國、且爲佛之鄉土、其他佛跡甚多、尤有東方未傳之法、到了那里、求取經本真經、是於我們東方各國有大利的、焉能半途而廢、可汗勝慨、只可心感了。』

葉護可汗、知道留不住法師了、乃命軍中、有通漢語及諸國方言者、可出應募。

有一少年、曾到長安數年、通曉漢語、尤精各國方言、可汗遂命爲通事官、使其護送法師至北印度。此外、又施緋綾法服一襲、絹五十疋、與群臣送至十里以外。

行行重行、過千泉、歷經許小國、也不知行了幾千里、有時山脈疊翠、有時水險之天精神、亦可想見了。

無一詳細地圖、可資參考。大約由玉門關去、向自給起程、須天山北路、驗憩嶺、清池(伊斯色克湖)、順着納林河流、南入阿富汗境、又東南行、入今之尼泊羅、更越大雪山、遂入北印度。這種的大纘路、固然是由於當時交通不便所致、同時支裝不避艱險、敢於冒險之天精神、亦可想見了。

古時地圖制作簡陋、其地名、尤與現在不同、欲行對照、實爲至難之業。所以直至今日不能斷定之地、尚有屬國。出鐵門、即爲覩貨羅國。

法師在颯秣建國、住了幾時、又復西行、行經許多險路、通過幾處重山、西域三十餘國、差不多全行踏遍。這一日、已至鐵門、是入北印度咽喉要路。因爲山色如鐵、兩壁峭立、天然成一路口、因是要塞、派兵守之、以爲關塞。其上、突厥可汗、

師見可汗於颯秣建國、此國不信佛法、以火爲道、雖有兩處僧寺、久已荒廢、僧人也不知去向了。法師和衆人、不解其故、尚之行旅、始知此地人民、見僧便以火燒逐、不許暫住、法師見說、深爲惋惜。逐往見國王、最初亦頗傲慢、經宿之後、法師爲說人天因果之理、以及禮佛諸種功德、王爲勸容、請受齋戒。從此對於法師敬如上賓、不敢慢待。時小沙彌中之二人、偶往齋寺禮佛、被此國人燒爲仍以火燒逐、沙彌還至館驛將此事報告國王、國王因已信佛、見說大怒、令捕燒佛者、於大庭廣衆中、令截其手、以警效尤。法師不願王行此酷刑、殘人肢體、乃爲緩頰、請王救之。王乃重答其人、逐之國外。自是上下肅然、佛法興盛、遂設大會度僧居寺、其變革邪心、誘開愚昧、有如此者。

國泰電影院 今天隆重貢獻 三月一日至八日止 滿映特別提供 在滿洲國特別上映 綠林外史 主演 蒲克 曹佩箴 陳中鎮 下期特別貢獻再度滿映新片 豹子頭林冲 電話 二六一二

光陸電影院 滿映出品滑稽笑片 三月一日至八日 主演 陳中鎮 蒲克 綠林外史 下期 豹子頭林冲

亞洲電影院 中華公司最新佳片 三月一日至五日 主演 黃河 周曼華 霓裳恨 下期 豹子頭林冲

天樂電影院 中聯公司最新佳片 三月一日至五日 主演 黃河 周曼華 霓裳恨 下期 豹子頭林冲

天光電影院 中聯公司最新佳片 三月一日至五日 主演 黃河 周曼華 霓裳恨 下期 豹子頭林冲

皇閣電影院 滿映出品滑稽笑片 三月一日至八日 主演 陳中鎮 蒲克 綠林外史 下期 豹子頭林冲

光明電影院 大東亞公司巨片 三月一日至八日 主演 胡蓉蓉 江南小俠 下期 浮雲掩月

金城電影院 滿映出品滑稽笑片 三月一日至八日 主演 陳中鎮 蒲克 綠林外史 下期 豹子頭林冲

理想的日語研究內雜誌 (日本語) 一部價五十錢 半年三圓 一年六圓 郵費 本誌自昭和九年三月創刊以來已九載 ... 函購手續 ... 大連市若狹町一四三番地 發行所 善鄰社 電話(三)二五六五番 振替大連二九二番

實效 羊癲瘋·癲狂病 專門 五癇通靈丸 ... 牛乳 賽湧泉下奶藥 ... 總行奉天市大南城門外路西樓房 欣榮堂厚記

介紹 梁宅成藥 主治 要症 誰用誰好 病癒 濟世慈航 ... 奉天市大東門內北幹行胡同濟世藥房梁宅成藥 ... 介紹人 奉天軍管區 曹丹五啓

募集全國省市縣旗分社啓事 本總社爲擴充配給機構於全國各省市縣旗設分社有志斯業者希速向本總社接洽爲荷 新京西四馬路九四○二 電話(二)八九五九番 國通旬刊寫眞特報 配給總社長 王烈光

滿洲女子打字學院招生 學名 漢英日有十六年歷史(注意代打各界文件) ... 地址奉天市瀋陽區 ...

日滿書院 招生 日語專門 一、三月二日新班開學 二、插班生按程度隨時入學 三、通學生發給定期乘車證 四、備有簡章函索附郵六分 五、校址奉天市瀋陽區一心街一段九四 電話(四)三三四六

滿系社員募集 一、年齡廿二歲至卅歲 二、備有宿舍待遇優厚 右希望者本人攜履歷書速來社接洽 奉天鐵西區興工街三段二號 御多福棉花株式會社 代表電話 5 二八一七 二八一八

贈呈 經書全國佛經善書及實用書函索目錄即寄 天道書院 大連市泰公街廿五番地

募集 一、自動車助手 若干名 右希望者攜履歷書來社接洽可也 奉天市鐵西區嘉工街一段二十七號 日滿鋼材工業株式會社

遺失印鑑聲明 敝人有方形木質刻有吳榮久印四字圖章一顆於二月二十日因事赴街於途中不愼遺失此圖章不論落於何人之手發生何事故概作無效特此聲明大和區千代田通三三號 敝號吳榮久 吳榮久啓

緊要聲明 敝號奉天市一心街五段三五號 ... 美最時 謹啓

舒肝健胃丸 胃病良藥 ... 總行奉天 鐵嶺 北 關東大藥房 各埠藥房均售

關於自動車用膠皮裡外帶購入申請受理謹告

茲依當局之指示對康德十年度第四期(一月—三月)自動車用膠皮裡外帶之購入申請按左記受理特此謹告

再者依康德十年十月二十九日附經濟部佈告第三九五號通告對該產給品施行新制交換制希諒察其詳細關於最近敝支店營業所詢問可也

申請要領
一、本期配給尺寸 四〇〇—一六·四P 六〇〇—一六·六P 三〇×六·一〇P 三六×七—一〇P 三六×八—一〇P
二、申請期限 三月十五日
三、申請地 最近敝支店營業所
四、申請方法 依所定用紙記入後提出四份
康德十一年三月一日
滿洲自動車製造株式會社
支店 新京、奉天、哈爾濱、齊齊哈爾、牡丹江、安東、大連
營業所 佳木斯、東安、吉林、通化、錦州、承德、公主嶺

痰喘咳嗽 一服除根

本藥喘治無論如何難症之痰喘咳嗽、亦必使其除根、誠名藥也、原料係以高貴藥材所配製、基於學理、以東西兩洋醫術之最高技術、而精製綜合之藥也、故不特苦於長年慢性痰喘咳嗽等病者、服之自奏神效、即急性之目下患病中者、祈購買服用一服立刻便可除根、使咽喉轉佳、其樂陶陶、而本藥治療時、決無變成肺炎、肋膜炎、肺結核等惡症之虞、是以博得佳譽、

注意商標 龍角散 患左列病狀者、即祈服用之

龍角散適應病症
痰喘不止之人
咳嗽不已之人
胸悶氣短之人
咽喉疼痛之人
聲音不清之人
胃腸不良之人
老人痰多之人
小兒百日咳之人

龍角散係露明主要藥劑之配劑、故服之見效且無副作用、尤宜常備用之

價目 四日分 十八日分 四十八日分 六十五日分
全國藥房皆有出售
總鋪 株式會社 藤井得三郎商店 東京神田區岩本町

祝建國節 水滸傳之一古香古色空前偉作

滿映作品 攝製二年 遲遲完成 內容浩大 不難想像 古裝豪華 熱烈悲壯 英雄故事

主演 李顯廷 王麗君 徐聰 周凋

豹子頭林冲

今日開始於市內十大影院 隆重上映 請注意明日廣告

建國十二周年紀念慶祝公演 值此大東亞戰爭決戰時期適逢我東亞共榮圈先驅者之滿洲帝國十二周年建國佳節輝煌確立其意義偉大深遠如今勝利在近國人唯有舉全力勤勞增產以期聖戰之完遂！

滿洲映畫協會

建國功勞者訪問記（一）

國家建設突飛猛進 共同邁向聖戰完遂

丁士源氏對建國節之感談

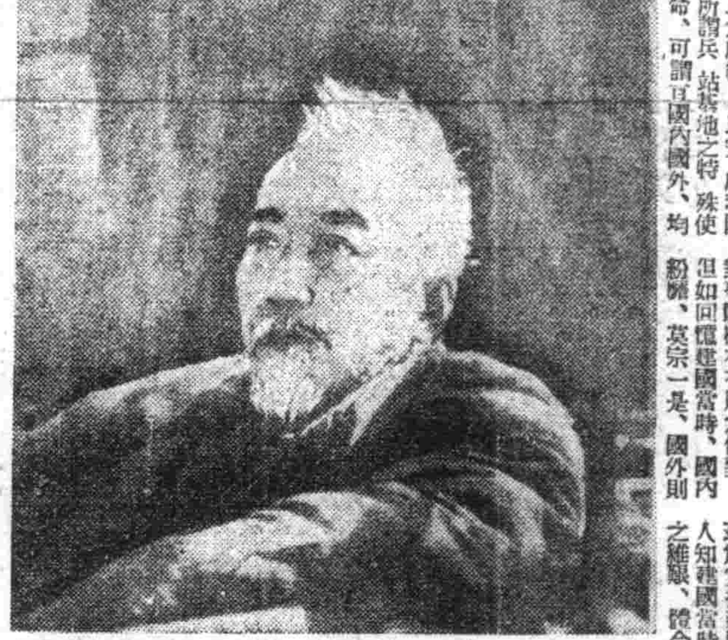

當此大東亞十億人、一致蹶起、呼應親邦日本、用全力打開美英之鐵棚、徹底排除殘暴英美、應凡有之困難、以謀解放我大東亞民衆之第三年到、適逢我國建國十二週年之良辰、縱觀國際情勢、大東亞各民族一致奮起、依據歷史的大東亞共同宣言、向前突進、目下印度國民軍業已向德里、開始總進軍之際、我國爲糧食增產基地之使命、担當北邊鎮護之施措、經濟之統制、國兵法、勤奉制之實施以及實工業、水電發電、非其他諸般事業、莫不着着進展以完成我眞正王道國之實姿、又値去年度五穀豐熟年登大有農產物之收、獲全國各市縣、皆有超乎預想以上之成績、以完成我國對聖戰樹有不敗之体勢、所謂兵站基地之特殊使命、可謂互國內國外、均但如回憶建國當時、國內紛擾、莫宗一是、國外則列強環伺、虎視眈眈、幸而親邦日本、不顧一切、驅彼亡命、徵求民意建、建此新國惟於建國當時、波紛擾亂、造福群黎、歸安邦於維穩之中、措國是於磐石之上、推戴建國伊始、自有幾多碩識卓見之士、日夜努力於所信也、茲爲宣揚建國史話、俾國人知建國當時情形誌締造之維艱、證今日之現勢、揮發戰之血汗起見、乃躬訪曾爲建國而努力、於清季即以軍事代表資格駐在荷蘭海牙之和平會民國以來更注於實業開發、而過路中國內池自民國七年起、獨力經營炭礦、滿洲建國後充我國第一任駐日本公使、曾於此中、以滿洲國代表資格攜同大橋次長、於東京與蘇聯代表間、進行折衝、最後卒以提出清算書、而完成北鐵收買事件、而樹有特殊功績、成爲外交界之權威之丁士源氏、於奉天市敷島區協和街三段十七號之私邸、當蒙延見、經記者述明來意後、氏乃以六十七歲之高齡、於極興奮中、展其宏論談述如次、

建國當時、余爲皇帝陛下之登極、乃由天津來奉、參加張國務總理及熙宮內府大臣所招開之建國會議、不幸於抵奉後、即因體弱罹病、乃靜養於滿鐵病院中、日蒙本庄關東軍司令官及內田滿鐵總裁兩閣下、遣人探視、並詢及建國方略、即此次中國事變、皇軍之杭州灣登陸、亦係依於本人所獻之意見而實行者、建國後、余被命爲第一任駐日本公使、在任亘二年半之長時期、其中間適逢北鐵讓渡交涉、本人遂被命滿洲國代表、與蘇聯代表、進行收買交涉、其中屢經困難、卒以向對方提出清算書使彼僉不得不承認爲事實、而卒告成功、回想本人於民國七年經營阜新炭礦時、張氏父子因欲將礦數售與美國、曾前後亘四次、加以威脅但本人毫不提懼、向彼提出合法的質問、而能之事實解之、則滿洲國之亘政治、經濟、外交產業、以及國防之突飛猛音、尤其於綜合大東亞爲一家於此戰爭方酣之時、大東亞各民族、依於大東亞共同宣言、各獻所信、於萬全之措施下、與親邦日本、共同邁向聖戰之完遂以謀大東亞之根本解放之際實感欣快之至、

同時、氏於此談話時、實將胸中不可消磨之壯志、發揮於其眉宇間、使人一見、即知此使人欽佩老者不特爲一長於外交之外交家、更爲一通有卓識之實業家、現更以中銀監事、發揮其經濟上之手腕、故望國人、於此決戰第三年之春、更迎建國十二週年紀念之際、味丁氏之談話當徹底具有一番之覺悟、深體時艱、奮發有爲、亘物心兩方、舉總力助援聖戰、俾南方勇士通掘敵集北邊鎮護、金湯鞏固、以謀協助親邦大東亞聖戰之完遂也、（照片即丁士源氏）

強化儲蓄報國運動

國都市民必勝儲蓄實踐要領

【新京】豐礦增產與儲蓄、爲今年國民之大實踐目標、協和會首都本部、爲此要請、以『國民儲蓄之增強』爲十一年度運動之重點事項國都市民應實踐之必勝儲蓄決戰方針要領、決定如左、

△儲蓄目標之明確化、

一、明確規定市民各自之儲蓄目標額、使其實行、

二、時常告知儲蓄實績、

△儲蓄趣旨之徹底、

一、由於協和會各種系統組織、（分會、青少年團、鄰組公際）與國婦或宗教致化團体之自体活動、及與各金融機關連繫綜合活動舉行講演會、或座談會、

二、弘報陣（報紙無線電、雜誌、電影、回覽板畫劇）之動員活用、

△儲蓄會之強化、

一、時常把握各種儲蓄會（地域、職業、國都）之實体、加以整備、

二、整備地域別儲蓄會、改爲應其能力之儲蓄會、譬如由於事務整備或轉業、容易動搖之職業、強化職業別儲蓄會、

三、尤其強化分會長之指導督勵、

△債劵之消化、

一、使市民尤其滿系市民之債劵認識深切、使之徹底消化、（短期公債、富國債劵、由有力者消化、鄰組消化之）、

二、職場分會管理監督債劵之買賣、

△遊休資金之吸收、

一、吸收死藏之現金、或遊休資本、防止購買力之膨脹、與暗行交易、

二、促進滿系層有力者存款使浮遊資金生產事業化、

△消費之規正、

由於鄰組國婦之活動實行各家庭之物資變護與節約實踐最低生活、

二、虛禮之廢止、冠婚喪祭之簡素化、

三、研究廢品之更生、代用品之利用等、

△配給之適正

一、調查經濟池區制之實績尤使滿系池區之民食、及其他必需物資間隨合理化

二、分會長親立陣頭、使消費者與業者一體、實行道義之經濟活動、

三、昂揚對暗行交易之罪惡感、發現違反價格、新買闇買、暗行交易、即給不正者時、向關係機關、報告其事實、以期撲滅暗行交易、

建國節的明朗風景

樂土小國民們、也似在象徵新興滿洲國一般、健康的成育着、明朗的充滿希望的寬觀、不久就双肩担荷第二時代而崛起了、不屈不撓的精魂、以及這大惠的環境、愈增其輝煌、現在遇到了建國十二年的佳節、歡喜的表情、有如春花綻放……

照片（上右）建國住年誕生今年十二歲的小國民們揭揚日滿兩國旗祝福佳節的明朗風景、（左）練習建國節奉祝歌的女子國高學生、

強化戰時交通

滿鐵實施旅客輸送新體制

【新京】滿鐵、期決戰下戰力增強、與物資之飛躍的增產、最者斷行輸送新体制、滿華鮮直通及急行車之指定制、實施寢台使用制限撤廢行李及不緊急旅行之自肅此次更自三月一日起、行寢台之全面的使用制限、列車食堂之戰時体制化等、其改良要點如左、

一、行寢台之全面的使用制限、依列車而廢止一、二、等寢台（之）部、對滿華鮮直通列車、及國內列車等、行寢台之公益優先制、

一、列車食堂之戰時体制將主要驛線之列車食堂、行一部廢止、同時、殘存之食堂、爲順應戰時體制、驛車改爲一菜一湯制、廢止其他菜食、又利用『鴿』號、『光』號、『興亞』等食堂者、須待二十時後方許飲酒、並對廢止食堂列車、增加驛前販賣、除上列所載、下列諸事、深望一般旅行者協力、

一、於可能範圍內、廢止不緊要之旅行、

一、於旅行時、最低亦須攜帶一頓飯食、

一、直通車及寢台車、廢止原有之睡衣、拖鞋、故留旅行者注意、

一、勵行三人連乘五體座位、

建國節之史的嚴肅性

一個新國家之產生絕對不是偶然的事、如果我們把世界歷史翻開、考其民族所以分合盛衰之故、則所謂國家者、絕無一成不變之理、羅馬大帝國何以分裂？

近世新國家 在歐在美、何以如雨後之怒生？豈其人民皆有犯上作亂之惡劣思想、必欲嘩獎決離而後快乎、原來國家者、人民共同生活之有機體也、機體健全、則蓬勃興旺、血脈暢通、頭目清明而敏慧、肢體健强而屈伸、雖欲斷一毫髮、全身莫不急赴而救之、况有削其一體者乎、但是機體如已腐敗、頭昏而昏痺、已成半身不隨之狀態、那末不用說拔其一髮、要不知痛、即斷一肢、又有何不可乎、所以雖如羅馬帝國之大、只由於機体之毀、其機關遂不得不縮小、卒脫朽休、而另生新枝、假使機休不毀、而機體一身之內、利害不同、或頭頭而足、或關而股形、致使一身之內、利害不同、痛癢難相、於是不平則鳴、政爭起、轉瞬連年、新國家於以成立、

以上所說、也許是傷沒頭、其實內滿洲基千年之民族分合、大体不過如此、要在智者自發而已、

現在我們的 祖國、曾又欣幸了、四千三百萬民衆的唯一祖國、在傷痕累累的十二年後、追懷感歎、豈不更有感慨乎、脳云、前非不忘、後事之師、我們試想在建國之前、我們的滿洲、究竟是怎樣一個情形呢、在滿代固然是不可分的大清帝國之一部、可是在民國以後、性質已然大變而特變了、因爲歷來沒有人注意過、除了山東河北的老百姓、爲衣食而來投、大人先生就不知有滿洲、滿洲是被拋、有她無她、被判去也許倒省心倒痛快、所以叫政府的不管、叫軍閥的也不管、差不多成爲失了戀母的孤兒、這不是猶如機体已腐、勢必另想法子不可了麼、

偶巧永久癥毗、一時既不可得、而與時者謀路、也很痛得其選、一調再調、終有九一八之變、於是被放棄的滿洲、至是遂不得不痛自設自救之道千幸地方官紳、不忍地方糜爛、不忍三千萬生命立威倒懸首先成立自治機關、又因爲日本協助、自日俄戰爭後、在滿洲已立下特殊關係、在所在謂、皆有援助之必要、所以地方官紳、得以順利進行、由自治進至市制、又由市制而省制、遂次進行、始安大事於是恢復建國之根礎、

可是在那時 上邦是去認識了沒有呢？雖有識者亦不了、除了蘇俄、一調、斷直就沒有第二條路可走、既往亦已、就不得有逃避之處、以致陷我、於是憤力在法權上、若不建國、則一切政治、必須有所謂承而最有意解釋之想、以樂全民衆之心目中遂不得不脫去而行轉身、而建國之是

皇帝陛下、因爲這是天理人情、極其自然之事理、果然天與人歸、三言兩語、便成事實、以上所述、實爲滿洲建國之前史、今日思之、益使吾人感慨無量、

大同元年、三月一日、滿洲宣言脫離中華民國而獨立、其大要曰、數月以、來奉合奉天、吉林、黑龍江、熱河、東省特別區之官民、詳加研討、意見已穗一致、以爲爲政不在多言、顧力行如何耳、政體不分何等、只以安集爲主、滿蒙舊時、本另爲一國今以時局之必要、不能不自謀樹立、應即以三千萬民衆之意向、即日與中華民國脫離關係、創立滿洲國、凡國際間之慣例、滿洲國意不遵守、以期門戶開放、機會均等、

當然這是毫無顧慮在必行的對內對外行政大綱、我們但看建國後的滿洲、國人民愈加富足、如無遺憾的發揮表發致了、黑了中央銀行的一枚拾圓的紙幣、買了一隻日用品、還找回白花花九圓現大洋、誰都知道所纔縈的王道樂土、事實勝於雄辯的已經呈現了、三月九日執政舉行就職典禮、在新京在奉天在哈爾濱都是熱烈而盛大的舉行大祝賀會、三月的春風、送來人間的欣快、

奉祝的市民 京說奉天十五里、便屏開了千古未有的盛况、白晝的旗行列、和晚間的提灯行列、把人們的心弦都震撼鼓舞了、當局的誠、和民的心、他們不會忘記、和和順之人、一再的洋溢、他們而不會忘記、我們更記念、滿洲建國的史光、並覺得人們看我、心中不能消滅、我們的民、熱情奔放、無盡地高歌、我們同慶的時候、都是仰望着天空、我們不怕一切、他們無上的、我們的、

阻碍、我們的事業、益發擴大了、看、大東亞由於滿洲的建國、已然成爲一家了、現在我們應當加強我們建國的理念、我們的先烈、我們的先賢、都高高地鑑着我們紀念建國史應當紀念他們他們的血他們的心、絕對不是妄費的、大的果實

燦爛的花朵 我們不久便收穫了、須知我們的建國、在歷史上是有着不動的根據、這根據、是極其嚴正而神聖的、但看執政就職宣言、不啻是把救民之念、對大發揮一般宣言、他沒有私心、並不是爲了政治權力的、就是當時奔走建國者、誰又不是如此呢、種因既屬正大、其成果之圓滿正大、固不待言矣、

本社理事　穆六田

檢討土木交通等案

新民縣聯第二日情況

（本報新民特派員德博文）新民縣聯合協議會第二日（二十八日由午后二時開始協議土木交通之件本次所提之件、當提出六十萬圓之經費、以疏濬柳河、遼河、繞陽河之排水路、

件、共有十件之多、乃新安其次爲由二十九件至五十一件之特用作物之件、爲由新民縣等分會所提出、理由爲因新民縣境內之土質不良、不適種植特用作物、希望免除或改良組織、此件經鄭實業科長之解答、謂諸位欲適地適作使耕地種植作物量減少、但此種特用作物乃國家及本縣之重要部門、實有斟酌之必要以後希望農民理解此特用作物之意義、再接再接努力耕種、以期達成目的、

而擬將允許各代表之請求、其次爲由二十九件至五十一件之特用作物之件、因有年遼河氾濫、致使道路損壞、均受浸蝕、多已毀壞不堪使用、更因田地多被浸沒、對增產上實有莫大困難、以期完成增產、後歸土木股長之解答、謂此議案實爲希望此後開路排路、更修整道路增補堤橋、設置防水堤、以使河水暢流、不致浸沒田地、以期完成增產、對增產有極大關係、堪稱本縣聯之議案中之第一大要

勵行健民運動

國都將舉行市民行軍大會

【新京】滿洲帝國體育聯盟新京事務局以實施環團徒步訓練、增強市民體位、藉資達成健民報國之使命、本定於三月八日、舉開第一回市民行軍大會、當日出場資格、第一組爲在滿國民學校五、六年生、第二組、滿系優級學校男子、第三組日系中等學校男子、青年學校、第四組滿系中等學校男子、第五組日滿系中等學校女子、第六組首都協和職場分會、第七組首都協和會地域分會、距離第一第二、第五各組爲十二粁（三周）、其他各組爲十六粁（四周）、

各團體人員、第一第二、第三、第五各組隊員三十名、外隊長一名旗手一名、計三十二名、第六、第七組隊員十名、計十二名、外隊長一名旗手一名、競技方法爲於八日當日午後三時、團員宮廷御造營預定徒步行軍、按無落伍者組之到達順序、評定成績、對各組（別之）等、二等、三等、分別授與優勝額及獎品、報名日期至三月一日截止、自今日起尙有兩日期限、當局深望被指定之團體、踴躍報名參加、以勵行健民運動、

募集勞工懇談會

院官制』將由三月一日起更名爲中央師道學院要本訓練所乃於大同二年四月創立、爲教師再訓練及養成機關、現擁有五百五十名之日鮮滿系學生之

集議係官舉開懇談會、當日午前以勞務興國會奉天省支部爲全場、會同三省市縣勞務科長、對於募集方法、加以協議、午後在奉天商工公會會議室以中央出席之關係官爲中心、對具体案進行懇談、

關於本年度之勞工募集、奉天、通化、安東、三省勞務與國會、十三日由勞務司招

師道大學女子部

改稱女子師道大學

【新京】養成女子中等教員、改善家庭生活、涵養婦德指導女性、於此四目標之下爲滿洲國女子教育之最高機關素有貢獻之新京市朝陽路之師道大學女子部以建國節三月一日爲期決定改稱爲女子師道大學、直指女子教育態勢之確立而強力的再出發云、關此『女子師道大學官制』業以九日令公布奕同校於前德五年六月以女子中等教員養成機關而創設、其教學之中心目標在於養成女子中等教育者、而教授科目皆爲適應時局之實踐科目、即爲育成勤勞女性、以會得各般技術爲重點、可謂特日鮮滿系女子學生如家庭的構起居一堂之家庭大學實爲該校特色、故今後之成果頗堪期待

中央師道學院 強化陣容

【新京】中央師道訓練所二十九日公布之『中央師道學

三月份鄰組實踐事項

增產儲蓄 革新生活

【新京】自意義深遠之建國佳節起開始實施之三月份鄰組實踐事項、望國民將生活之一切、均集中於戰力增強上行適時適應、體之增強、貫徹建國精神以完遂聖戰、其重要事項如左徹底完

△強化決戰下儲蓄、

徹底實踐每戶五圓以上之責任增額儲蓄、

△強化決戰下輸送力、

一、嚴止以用不急需之旅行、尤以赴日本內地及朝鮮之旅行爲最

二、旅行攜帶之皮包、限制不得逾二個、嚴止物品之鐵道託送及郵送

△節約燃料用炭、以增強戰力

一、和暖之日、勿燃燒火爐、

二、務於當局所示採煖終了時期前五日乃至一週間停止燃燒、

△準備播種、

一、選擇土糞（二）、選定種子、三、修理農具、

△樹立鄰組防護計劃、

之總決戰、即自下月起、即開始最低三十億之儲蓄、故須實踐左列事項、以獲得儲蓄戰之勝利、

一、斷行衣、食、住、生活之簡素化

三月爲十六億儲蓄

獻納金屬品擊滅美英

將展開民間特別收回運動

【新京】經濟部、改正金屬回收令、增加回收品目、全面擴大指定範圍、力謀強化民間金屬類之特別回收、決定自四月一日、至十一月、於全滿一一九地區、展開民間特別回收運動、此回收運動、始終由於愛國心之發露而獻納金屬品、首設地方指導官廳機關、各省市回收本部、關於回收、以日滿商事爲中央回收機關、其下設置各地方回收機關、此地方回收機關、受領回收物品時、發給受領調查書、於一個月內、發給含有撤去代替品修理裝設費之回收費、撤去補修代替品之裝設、按原則由獻納者實行、但因需要特別技術、且資材等、之人手困難、故由回收本部指揮下、編成工作班、代替施設、彌求無償獻納者、以此回收費獻金、當回收時、若非經濟部指定物件、或不必要物件、及重要產業上不可缺之物品、絕對不回收、要望一般自覺與注意、又以官廳特別回收、與協和會爲重体之獻納運動、豫定自六月實行回收、日程與地域如左、

四月—五月、黑河、北安、龍江、興安總省、

五月—六月、三江、東滿總省、

六月—七月、吉林省、

七月—八月、四征、通化省

八月—九月、濱江、錦州省

九月—十月、奉天省、

十月—十一月、熱河、新京

春丁祀孔

國都準備行事

【新京】我國以王道立國、每年之春丁祀孔均按時嚴肅舉行、以追懷至聖先師孔子之道德、本年照例之春丁祀孔轉瞬即來、尤其在此舉國力擊滅美英之今日、其意義尤爲深遠、是以市公署禮教股方面、對此祀孔大典、已完全準備就緒、並決定參加者須着協和服禮裝佩帶勳章、祀章分別於東二道街孔廟內崇聖祠及大成殿嚴肅舉行、崇聖祠孔子家廟祭自午前九時起舉行、主祭官爲張新京特別市長、以次分獻官四人（簡任）及陪祀官等列侍之下嚴肅舉行、又大成殿孔子祭係自午前九時卅分起以張總理大臣爲全祭官及陪祀官以特任官四人、簡任官等分別擔當之至時如享之、舞之、吊酒、震等應有盡有、莫不深表崇拜先師之誠、而發揚東方之道義、

勤奉精神昂揚 訓練講習終了

【新京】國都、東郊、大屯中央幹部鍊成所、繼續以前省、市、縣、旗司令部附協和會務職員等日系幹部之鍊成、自二十二日對滿系職員一七五名實施勤奉精神昂揚之訓練講習、二十八日午後舉行退所式、又於錦州軍事部病院實施中之第四回衞生長鍊成、亦於二十九日途出一五〇名、爲強化勤奉隊衞生陣、鑑於去年之醫務活動、本年度有資格之醫長爲司令部附醫長、活用縣附醫長隨時隨池登用獎醫、此獎醫鍊成、自三月二日起、亘十日間、於大屯中央幹部鍊成所、二百五十名分二次舉行、一方以勤奉活動爲中樞大隊長、中隊長等要員、自三月十五日起、於該所行一個月之鍊成、

虎骨花蛇露　老福順堂

(效能)(主治)(用法)(禁忌)

痔瘡便血 肛門病良藥 化痔靈

此藥主治內外痔瘡、脫肛便血、常習便秘肛門腫痛、裂創乾燥刺癢結痂、生管痔漏、流膿水等症用此藥有不可思意的效驗向本店函購欵請先滙不加郵資定價內服特製品二十五日量每盒八元外塗藥膏每盒二元

製造本店奉天城內東華街　李郁生寄廬

此種坐藥——美神丸對於婦人科各種雜症、宛如專門醫師的施行各種手術、有同等的偉效、發揮顯著功能、令人不可思議、自己在深閨密室、依法治療、無論任何險惡疾患自病源以至部分、皆得迅速奏效、立竿見影、易如反掌！

美神丸、坐入一錠後、其効可保一星期、一日藥費、不過數分錢、廉價實藥、隨乎成春、直享人生幸福日益健康、安度愉快生活、本品敢負全責

主治効能

白帶下　月經不調　子宮內膜炎　月經痛　久婚不育　子宮下垂　子宮前後屈　夫婦生活　婦女陰部

婦科聖藥　美神丸

大阪市東區南久寶寺町　宮內善進堂

治一個 羊※癇※瘋 好一個

育赤散　立時止抽

羊癇瘋患多年偏患、他藥不能治者、單能短期治愈見効極迅、一星期犯病一次用藥五付、必能一星期不犯、一月犯病一次用藥七付、必能一月不犯數年纏綿一日數犯、亦能指日去根、終身不犯、並治驚瘋神經病、及小兒抽風、當時止抽、一付全能

寄後審園歡迎代理每次買三十付八折函購郵寄加三郵角

△各處均有代理▽

營口市中和馬路三丁目　製造本舖　德善堂藥房

代理店　奉天　中街　天元堂　新京大馬路　義和謙

國家的原動力

現在生產子息、如無子息則家後還無人來長無子息、則人將絕滅、故對於早産與流産之人必予以及早治療、早得子息、不但可盡綿香煙又可維繫夫婦之愛情、過去之數十年間以『多產報國』爲口號本藥房曾編成集多數之實績

最爲現代產婦人科之各位博士所得器重因對於子宮病及歡脈底巢症可奏奇效較一切治來藥品爲優故甚賞譽與推獎一般要推名流及職業人均認之爲婦人科第一良藥其爲愛用並實驗記極夥

婦人科參考書

內容豐富、如承親閱即爲健強之子息是也、內包含得子良方極多、以本藥房所謂製之婦人科藥『命之母』爲最有效、對於求子息已有極高超之評價亥而爲證者、

有強健之子息

實爲任何夫婦所喜之事但稍一不慎不免有所遺憾故一般在受妊時之夫婦百方設求健康之子息但有流產之維或恐思慮過度而不受妊者均可勿抱悲觀可利用『命之母』之力量一概可信賴克紫學國家此實第一之要著也

不受妊之原因

大都爲婦科各種疾病、用母之命、可調劑質爾與血之流暢並可補強子宮將月經異常之頭痛或發冷等症正可一掃而光故凡用『命之母』者定可安產凱歌也『命之母』之得有此神效實非尋常的是用古代著名漢藥自用之藥爲以精良之材料配製而成故『命之母』

本藥房編有『婦人科之參考書』因時局關係不能多印目下所餘無多如蒙索閱以先到者先送罄止『命之母』全國藥房均有代售

價目　一四二三 角角元元

東京市　大阪市

合資會社笹岡省三藥房

營口 本年度市聯 協議員代表已選定

【營口】受十九萬市民之重託，一意發揮推進誠敵之總意，乃擧來月四五兩日開催之本屆市聯協議員，目下已決定營口關係協議員十四名，本部委員協議員十七名，分會代表協議員三十八名，有異於常年者更有國兵代表四名出席，由是可見爲世紀未曾有大戰局所影響，即婦女界亦有極大決意及勇氣而能同男子共同負起增强戰力之重擔，對此異彩頗値吾人期待，茲特錄各分會代表協議員氏名如左

△職場分會代表協議員 橋本正人（土木工程處）宮川亮一（教育）陳繼桐（市公署）畑根秀雄（電電）王夢岩（營錦會社）古賀健次（輸金屬）須藤康（國際）前田茂（郵政）齋藤忠一（稅關）坂本繁太郎（銀行）遠藤一二（銀行）野口嘉三（稅捐局）張錫祺（專賣署）有間勇（滿鐵）松尾信高（海上警察隊）

△地域分會代表協議員 矢萩新左衛門（大和）岸上正男（大和）北川友次郎（大和）重田文夫（大和）王雲龍（大和）河東世賢（大和）宋玉亭（綏定）李子軒（綏定）鞏永緒作（綏定）當田健藏（綏定）高百先（太康）李簡閣（太康）杜鑑堂（太康）姚樂民（通康）張鳴軒（通惠）周煥章（通惠）李子丹（東昌）耿金峰（東昌）程令庸（同治）楊金芳（同治）張良（萬河北）李霖三（振興）向井師

△國防婦人會代表協議員 坂井榮（支部長）大瀨綾子（大和）李曲淑馨（綏定）高杜潔如（太康）

一般用家具、衣類種種單純者、最近即將決定、即關東州方面亦必革新對應、日本內地情勢、規格之單純、製品之規正、統制等當前之急務也。

於建國節佳日 擧開青年放送會

【營口】以增强戰力昂揚戰意，呼號大東亞共同宣言之趣旨，並以團員各自之體驗，抱負激勵錬成，用期擊滅仇敵完遂聖戰之協和青年團戰力增强放送大會，已決定於曠世紀之建國節佳日，十二時三十分，於公會堂由左記各氏出演，同時並預定於錬成完了後擧行演藝以資慰安。

記 楊甲第（一高）高景山（紡織）張國興（二高）孫長華（東亞）薛如蘭（女高）李香齡（輸金屬）李福祥（清誠）丁文鈞（營口造船）鄭光夫（太康區）王大本（啓東）任作善（電業）

製品規格簡素化 多致力於戰時型

松崎家具配實理事歸連談

【大連】關東州家具配給實業組合常務理事松崎正雄氏日本內地視察約一個月間終了，最近歸連，有如左記談話 日本內地家具業界之決戰體制，實爲緊張異常，技術者殆轉往重要職場，與戰力增强上實有莫大裨益，現在滿公用家具類，全面的改正以戰時規格，其種類已制限於從來規格之三分之一程度矣，對於

開國兵入營壯行會 並擧行祈願祭

【瀋陽】康德十年度壯丁合格者○○名，三月一日爲入營之期，瀋陽市當局，特於昨二十五日午后三時假瀋陽神社，在各機關團體代表出席之下，擧行祈願祭並壯行會，同時並有奏瀋陽市長之激勵詞，大意謂『方今大東亞戰爭日趨激烈之日，忠誠勇武之親邦皇軍將士於 御稜威下所向無敵，最近更於馬紹爾並拉波爾兩島博得驚人之赫赫戰果，一方更與南方新興國家諸民族，連成一體而邁進於大東亞共榮之聖戰，然而宿敵之美英，竟不自量力，出其所有物資兵力而進攻拉波爾諸島，更欲奪取我占領地帶作爲基地，以挽回二年來之慘敗頹勢，殊屬夢想，雖然當此聖戰決勝之際，正是男兒用武之時，而諸君肩担日滿共同防衛之一翼，奉身君國其責任之重大固不待言，深望諸君入隊之後爲 陛下之股肱，竭誠奉公，無後顧之憂而挺身困難夙興夜寐致力於軍事能力之增進，並軍紀之振作，於嚴肅之統率下，以鞏固團結，堅持軍人所持有高尚節操，以應四千三百萬國民之依賴，是所切盼……』

著手調查 事業所得稅

【蓋山】稅捐局長韓樂堂氏，到任以來，對諸稅捐之整飭上，不遺餘力，近又爲謀康德十一年度國稅收入徹底起見，派第一科長李天鐸氏，偕同司稅等、杜田祥合街，實施事業所得稅之調查，期間係自二月二十一日起一周間云。

强化儲蓄運動

【雙遼】當茲決勝之第三年爲達成銃後國民之擔戰職責，以冀聖戰之完遂起見，雙遼縣興農合作社，理事長中島森三郎氏，率同專務職員，協同縣儲蓄本部協和會及街辦事處，取緊密之連絡，施懇切之宣傳，勸行國民儲蓄强化運動，發揮其雄偉之努力，俾能得國民之愛國赤誠，均能發自發之精神，以實符國家之期待，故於短促期間內，其所得之儲蓄，成績，竟能達成百分之八十以上，雖有少數尚未達成然觀其官民各方面協力之情勢，諒於三月末日，決能達成足額而有餘。

警官劍道訓練

【昌圖】本縣警務科長王桂氏鑑於決戰時局下，爲達成警察官重大使命，對於體力之向上，實有練成之必要，因此如下列實施劍道訓練結果收效至大，（一）日期、由二月二十一日起四日間，（二）場所、昌圖警察署操場及會議室（三）教師、四平省劍道師下園先生（四）參加者、警務科及昌圖警察署全員，其他警察署各派幹部警尉一名，實力鍛警備隊幹部警尉一名

興農金庫獻欄櫃

【西安】興農金庫在中央銀行分行時，丁辦公室之櫃台上有豎立之鋼鐵欄若干柱，該行經運毛廉遷近因金屬回收之際，特將該行辦公室櫃台上之鋼欄柱作金屬之獻納於官家，以盡銃後報國之赤誠。

小崗子署訓練 自衛團各幹部

【大連】爲期在決戰下民防空之完璧，小崗子署爲昂揚管下自衛團幹部之士氣並一般防空及部隊指揮等指導力之向上起見，特於二十三日起至四月末日，於每星期三、六兩日自午後三時至五時在大連日赤病院，由杉浦署長以次多幸任、西端日赤院長、金子、牧雨博士等爲教官擧行訓練自衛團幹部，在此事先之廿三日午後二時聯合會長、各講師列席、並訓練生若干名出席之下擧行始業式，於三時半閉式，而該訓練爲各個教練部隊指揮，號令訓練等之野外訓練

飛機特別獻納 開始以還十分踴躍

【營口】爲又聯鮮澤林島、勞特島約四千五百名忠勇皇軍之壯烈，協和會市本部特於二十八日開始辦理飛機獻納運動，由於銃後市民之發揮誠敵熱意故通日以來獻金者異常踴躍

入營國兵 歡送大會

【黑山縣】本縣縣公署當局，以月之二十七日至二十九日，三日間，爲本縣出身之國兵入營之期，隆重擧行歡送起見，業已計劃實施預定事項如左

一、歡送旗之製作二、標語之張貼（均由商工會通知如商民辦理之）三、歡送參加者（各機關法團士紳代表青年訓練所各青少年團員及各商號皆有戶一人）四、壯行及映畫會演劇等（由各街村長與協和分會長連絡辦理之）五、歡送後之宴集（由每街村斟酌辦理之）

省聯初步之 縣聯協議會誌要

【西安】於二月二十一日，擧開西安縣聯協議會於縣公署禮堂，經各區分會協議員提出議案共計十九件，文書處理者六件，上程議案十三件，在議長山本駒太郎、副議長孫家麟提議下亘三日間將所提議案，解決者八件、懸案一任者四件，保留者一件，緊急議案一件爲三普村分會協議員說明經提出理由，値此大東亞之興廢將行決定之秋，我等被命爲協議員有參加康德十一年度西安縣聯合協議會之榮譽者不勝欣快之至，今後對於大東亞戰爭之本義與其實相則更行滲透，即所謂從來對日協力之消極觀念可因之而脫掉，我滿洲國自體對美英之抗戰實踐則可應行務徹，擧國土花戰場對戰力之增强上率先垂範，以期敵國精神之撤底與擊滅法一統一全場議員之意義決定實踐之決議，以促其實現務希國民總蹶起於陣頭，由議長指名委員以委員之檢討後再行作成之業，實錄決議，我場議員等與官敵美英抗戰之實義業已誘激，茲以全員一致之協力體憑第一線勇士之敢闘精神，擁把銃後之總力以期挺身邁進於戰力增强，特此決意，康德十一年二月二十三日西安縣聯合協議會協議員一同，西安縣聯協議會此次開會所有議案均順利滿決，四平省協和會省本部出本部長親臨視察並有訓詞指示，

建國節 總遙拜

【營口】在此聖戰決戰體制下，逢迎第十二回建國節之三月一日於當日午前十時爲期定爲全國民總遙拜之時刻協和會營口市本部爲期市民徹底擧行遙拜式，向全滿組通知按所定時刻，擧行建國神廟遙拜，建國英靈廟遙拜默禱，並須當日各家庭揭揚國旗，以資慶祝。

登錄官室紛忙

【昌圖】本縣人民對土地移轉，多延遲登錄手續，近來有儲金之傳說，乃引起關心，而紛紛至縣，一般代書事務及旅店營業大佳，至登錄官室擁擠，其受理幾有應接不暇之勢，截止期間係二月底（對十二月五日以前買賣）望當局體恤民情，如能稍延時日，實公德兩便，人民幸甚。

不顧母危歸隊服務 孫上兵將受隊長表彰

【營口】驅盡銃後總力，完遂決戰必勝之階段，挺身活躍於國防治安，担當此邊疆重任之現代國軍，耐寒刻苦堅忍不拔之精神，多所使人欽佩和讚美呀，故我國兵法實施迄今，願獻身投我者之踴躍，其在營中服其紀律化生活之結果，更令人景仰，更有不顧母病之危篤，休假期滿立返軍營，完成軍紀，這種壯志偉大的精神，實堪爲一般軍人中之模範也。原有營口第一工兵隊在役三年少士勤務上兵孫成士氏，原籍安東省寬甸縣双山子村人，在營中莫不以忠勇奮發守軍律，曾受長官之佳許和國忠者之欽佩，該氏突於昨年十二月二十三日，接得老母病狀危篤之消息，當與長官請假三週間，以得返里侍親，在休假宿家期中，不顧寒苦風雪勞民治療之道路之積雪，鄉民對其不盡讚現在國兵之精神，令以該氏之假象，努力工作奉無總意，與往者軍人，昭然不同，該氏寬以軍隊中之優遇，國防生活，及現在時勢觀軍之必要性，並與所担任務之重大，熱誠懇切向一般鄉民宣傳，而使了解現代國兵之偉大精神，而聽到該氏宣傳之國民家族

神道各教派大同團結 結成大連教派神道聯合會

【大連】在連神道各教派，從來結成爲大連神道各教聯合會以便各教派間之連絡聯誼，周時値決戰下的今日，所謂以大東亞共榮圈的根本理念而使彰顯神道思想並於國體觀念之明徵爲無上使命，其運動因爲於宿極的實有缺少決戰即應的體制，爲一掃此種遺憾，由各教派强化促進連絡協調，同時使之大同團結起見，而將明治四十三年結成以來亘三十餘年之大連神道各教聯合會施行發展的解消，新結成大連教派神道聯合會，加盟教派爲大社教、黑住教、金光教、天理教、御嶽教、禊教、神習教、神道大教、實行教、扶桑教、神理教之十教派，其幹事長爲大社教滿洲分院教長高久，祭務部主任爲黑住教大連教會中小野太郎，總務部主任爲御嶽教關東大教會法原正一，金光教主任成三，實藏部主任爲天理教神明，實教會本浦將一各業已就任，且該會結成後最初之事業，特選定三月十日，前後之吉

安達曼流刑島悲史（三）

當一九〇五年於印度本國再勃發大規模之第二次獨立運動，多數志士又成爲囚中之囚。英印當局將此政治犯之一部遺送於安達曼。彼時即係爲完成如今之以中央遠之處中心具有放射狀六棟之建築——塞留拉監獄。此後政治犯亦與殺人犯等共同監禁其中。而一般囚徒設一定之刑期終了後即歸其故鄉。惟獨政治犯須終身監禁於獄內監禁之。其中之大部多悉死於此島或發狂其一生。然此種獨立運動志士究竟不忘獨立祖國之志誠，於獄內與印度之獨立運動底聯絡。

『現在印度獨立運動之盛況』之由論，爲對抗此種刑罰壓迫獨立，所有壓迫手段，之甚爲慘虐與破壞，獨立之呼聲勢如燎原之火。在印度國內，甚多監獄爲之不足，而一般囚徒即不得不監禁於此島。此時由印度國內送殺人犯，及其他罪名刑之罪人。此外更由一般有一九二二年第三次獨立運動之結果，英國印度官憲爲印度防衛法，獨立運動之志士而甚爲其所阻撓於安達曼島，亦爲印度國民會議派對英當局之苦戰。政治犯之刑法苛苦，緬甸戰爭，甚多數之囚人被遺送於印度國內刑務所，於安達曼島。

在表面上因與一般之抗議而作爲政治犯之流刑，但仍將集團的暴徒如於上海等，或印度國內對英人長官加以集團的反抗，叛亂謀逃之印度獨立運動之鎮壓所送之囚人，以流刑爲無期徒刑之刑。惟此等獨立運動之志士於獄中對英官憲亦不停止反抗運動，於一九三三年於獄中發生爲前後六週間之大規模絕食運動，其後當局乃從遠爲時政治犯之釋放，一般囚人則如猶放置之。

開放地獄之日

在要及年久之安達曼，流刑島之歷史上。開於此絕海之獄舍下，於歡聲中果能消失。懷抱著志而獨身獨立運動志士之遺孽，昭和十八年十二月三十日者時拉，知斯氏向印度獨立戰線出發途中，路經安達曼時特造訪『阿巴國』監獄。對印度人看守註親在日向忘之消息。督於加爾各答之獄中亦曾以鳥爲此同一明月之幾多監友消息。於茲恰行之。

『同志乎？其靜眠千古？茲明已高揭印度獨立之旗火法國而大革命係於『巴斯的一』。監獄開始過進其第一步。而印度之獨立則爲於加爾各答之安達曼監獄中諸君所流之鮮血上而怒放美麗之華者也！』

廢次印度獄舍而回憶之鉤昔氏感慨無量，斯日印度洋之怒濤彌湧，白雲流漓獄舍之上空。遙開之錦鷹綻放花火，形高懸飄然映於獄闌之一角。（完）

病院船與盲襲

東條首相於一月二十三日之衆議院預算總會發頭。即一對鶴見祐輔氏之質問。「對美國之如何」鄙重我答「對美國之非人道行爲之所見於敵美英非人道行爲。如彈之非人道的行爲。則此世界將成爲暗形之世界。此亦各國所不欲者。將此道義帝國所信。當宣佈於世界。

對此羅斯福與邱吉爾不知以如何表辨聽此宣言。敵於同月二十六日對此道義要明之解答。又復施以轟炸病院船吉野丸一非人道行爲。大東亞戰爭開始以來。已二年有餘。敵屢次之不法行爲。恐無辯解之餘地。紊蒙不法攻擊之病院船基於日內瓦條約。皆附有標識。船名及船舶並已向敵國日先通告。

總合日前之受攻擊者。於昭和十七年四月二十六日高仰丸遭受敵艦追擊。二十八年一月四日於拉比亞丸（敵機）同年一月三十日阿美利加丸（敵機）同年三月四日馬尼拉丸。（敵潛艇）同年四月三日烏拉爾丸（敵機）同年四月十五日扶桑丸（敵機）同四月二十五日。布宜諾斯艾利斯丸（敵潛艇）同七月一日瑞穗丸（敵機）同日牟婁丸。（敵潛艇）同八月十七日布宜諾斯艾利斯丸（敵機）同九月六日阿美利加丸（敵機）。今次之吉野丸事件不法攻擊已至十數次。其中之阿美利加丸布宜諾斯艾利斯丸前後日遭二次攻擊。幸以措置適宜。未蒙重大損害。如此屢次之不法攻擊。敵自稱辯解其爲過失尤於去歲十一月二十七日之敵機編隊。於太平洋上三度布宜諾斯艾利斯丸。故意沉沒。實爲天人共憤者。此既爭實例。亦敵之對日作戰之根本方針。

一敵美國至今猶以世界之警察官而自居。佯以正義人道爲標幟。時則出自謝停各國之紛爭。然於其爲託標幟之內瓦。締結赤十字條約。曾導集日內瓦。此因日露戰爭前後之規定對傷病者救護之用。「日內瓦」條約有十二國之代表。曾於斯時原則規定之。而又依照赤十字之精神。實在救獲及病院船之主義者。而藉以照護及參加二十一國之代表。曾將此不法攻擊之精神。

在歐洲大戰後一八八一年萬國紅十字會議會議約。一八六四年由於瑞士政府之主唱參加者爲：法蘭西、西班牙、意大利、比利時等國。此條約之規定，於一八六八年又有一九〇六年加入之條約。其後美國外十國參加。一九二九年修正之條約於海戰之際，特將病院船加以規定。受損船亦須以白色塗漆之，其後至於國際法規定之救援病院船於今。此爲國際法規之傷兵救護之。或者非戰鬥員之權利。亦即國際法規之中立國旗或以赤十字之中立標識亦須以色彩之規定。

今次大戰未聞中立國之船舶，於同一日照。於夜間亦能識別其標識。而於擊沈病院船…

背後，然已證明其滿暴之野蠻性。敵不惜手段之暴虐情況。今已深遭痛擊。

其於國際法規。對病院船之觀念如何，保證敵自十分明瞭。

兒童劇 可敬的黃生（三）

非生

△第二場▽

——音樂——

姐姐 眞奇怪，我們的工廠今天都放假。怎麼弟弟的學校不放假嗎。

母親 就說呢。不過早晨他臨走的時候，說大概今天半天。怎麼現在兩點多鐘還不回來。

姐姐 也許出了什麼事故。

母親 不，我相信他決不會與誰鬧口角的。

姐姐 再不然也許是有了什麼事情（驚異的噢！媽你看這是什麼？不是你給弟弟的那是戒子嗎。

母親 噢，可不是。這個戒子不是早已經賣掉了嗎？怎麼還會在這裡。

姐姐 也許是……

母親 也許是怎麼？

姐姐 也許是弟弟還沒有去念書。

母親 那末他念書的那來的錢呢？

姐姐 這……對啦。說不定也許弟弟沒有去念書。

母親 爲什麼？再說他不是都是每天拿書回去拿府書包回來的嗎？不去念書，去幹什麼？

姐姐 那麼這到是怎麼一回事呢？他念書，那來的錢呢？

母親 咦！可念死我啦。這到底是怎麼一回事呀。

姐姐 媽媽！你老先生不要着急。漫漫總會明白的。媽媽你的身體不好你快去休息一下吧。

母親 好吧。（叩門聲）

姐姐 誰呀。

掌櫃 請問這屋是老黃家嗎。

姐姐 是呀。找誰。

掌櫃 啊。我是這兩邊永與糧棧的。我要見一見黃老太太。

姐姐 那麼請進來吧。

掌櫃 好。對不起。

母親 誰呀。

姐姐 媽這位先生要見你。

掌櫃 啊。這位就是黃老太太嗎？

母親 啊。是你有什麼事情。

掌櫃 啊我是這兩邊永與糧棧的。今天有一件事情特意來打攪你。實在是太對不起啦。

母親 不要客氣。沒有關係。請坐。

掌櫃 請坐。

母親 不客氣。有什麼事情請盡管說好啦。

掌櫃 你的小孩子。在前幾天經人介紹到我們的櫃上。

母親 怎麼？介紹到你們的櫃上。

掌櫃 是。怎麼？莫非這你還不知道嗎。

母親 可不是他在你們櫃上作什麼。

掌櫃 啊，這！啊。咱們說話可就壓不倦啦。每天早上去。晌午不到就跑啦。這倒沒有什麼說就恐怕這樣常久下去。不知道在外邊作些什麼。所以現在來打聽打聽。

母親 這可眞怪啦。這事情，我連一點都不知道。

姐姐 誰呀。

叩門聲

姐姐 是，媽媽（走到門邊）誰？

母親 你去看看。說不定是他同來啦。

老師 借光。這屋姓黃嗎。

姐姐 是呀。你找誰

老師 我是來找黃生父兄的。

姐姐 噢。你貴姓。

老師 我姓張。

姐姐 張先生。請進吧。

原住民學生學習日語之成果

在大東亞戰爭勃發前，英國人非常驕傲，以爲堅固的新加坡和馬來，無論那部地都不能被占領各處的報紙雖載着日本人的壞話，無論何處的馬來人都以爲西洋人是英雄，能征服一切的，可是現在亞細亞的大陸和太平洋上已不見美英的勢力，由於日本雄壯的兵力，只十週間便削除了馬來之美英勢力。（下略）

馬拉加市一個小學校中的原住民學生（十五歲）他所作的文章，使用的漢字，和日本字也都是自己寫的皇軍的自行軍先進軍速的進入馬拉加城。還是二年前一月十三日的晚的時候，在那二天便把西力

渝陷史上有名的壞母告知寺化爲廢墟前高揭了日章旗，更讓轉施行軍政，對於原住民之小學校設教授日本語，開迄今不過二年而然而其中的學生卻能寫出漂亮的日語。

美國統制馬來，已有百年之久在這南之原住民小學校的教科書裡，巧妙的

街中行走的東京在英國式的小學教育裡無意的找出了這種滿會親善的照片，原來原住民始終是在依存於英國人，非英國不可，而使之四散逃亡，這也變要法何的被擊潰而不意此時出現了日本，驅除了美英，而使之四散逃亡，這也是皇軍先遣隊在入城的三日前，英軍使已撤走馬拉加市，這時的原住民該是非

更生之馬來（上）

用英國式去畸形教育將少年的一切生活軍實，全用英語將來教育想是藉入英語的，也很使人感覺其成績，他們對少年決不能說當中出現的馬來。

每天的實踐事項

和作的教育事情，只用英語教學以讓當地之土地人情，原住民所學得的東西。只是讓世界美國歐洲文明發展的時候，他們必然不能同出現於懷世史的老人傲得個人的感覺，今後的馬來原住民，需用日常步入新生之途，真

軍的偉力世所贊同的，這不容否認的事實，其次說到組識和國體行式促成這種新事實，就是馬來的幸福，在英國統御統制下的兒童，他們全不覺得，怠情的障的馬來人轉換必有相當的苦痛，華僑及印度人也以爲不得不困服於現實力之前，這也不是無理的，這種奇突的新事態，是當然，他們做夢也未想到會一期而起的，誰能信服日本的偉力呢，百年寄而無不目瞪口呆，精神的在服務者他們也許更感覺了世界的變遷，遠遠歷史的豆渉這已到了不容觀察的地步。

翻觀的兒童也不同於成人的，他們看到實際的生格，對於英學的變化，他們學用的水準了日本的偉力，大人有時還認爲大東亞共榮圈的成形的時勢，事實已擺在目前，這已是

勿所快樂，在英國統御統制下的兒童，他們全不覺得。

知他們是英帝國王新加坡禮鑑，所以前實際行不得，要不劣於從前的策略者的故意國而避的事情，而日本知該國的指導他們，教論他們不要加壯的策動下去，小學中的馬來是最好的機會生活比較，英國式的教育的體格，由此對日的實踐得當作，馬拉加馬來中新加坡的國際民族的兒童，所以他們的水準所展示的，而教他們日本的國家的，這是他們復活了其實在兒童中之英國人和漢人，他們復活了教目年前和平的的偉大的，歷史馬來的男敢的精神

療癰鼠瘡特效藥

撲毒丹 屢服屢驗

百發百中

只以內服•不問輕重•當日見效•一服即愈

男女患療瘡頸脖癤痢長短小口前破潰久治不愈，男女患瘰癧，頸脖生疙瘩，腋下者皆能治之，一服即愈。

感謝治愈鼠瘡

感謝治愈療癧之病

定價 十二付 十三付 十付 六十元 九十元 十四元

如函請匯款加郵費 各地大藥房均有代售

製造元 濟生製藥所 總發賣 玉德藥店

奉天崇文學院招生

資格 限修滿國民高等學校一年程度者

額 一年生三十名 二年生三十名 記建成科二十名

應有保證人 附寫照片 實行證明附寫真六分郵費

地址 瀋陽城大南街一段二六一 電話（四）四三三八

健康生活的必需品

若素

健康之家 必有若素

（一日分 價數）

欲求健康生活必須常服若素，因它專能提高營養，促進健康有預防各種疾病的偉效，故堪稱健康生活的必需品

本品 原爲同化性維他命B與消化酵素的複合製劑，服後不僅能補給人體所需要的各種營養，尤能强化胃腸機能旺盛食慾，增强體力，對於胃腸諸症肺癆等，均能根治

新京•奉天•大連 滿洲若素製藥株式會社

塩野牌

掃盡不姙症•不愁無子矣

男女 强精

「補力賀爾蒙」乃性上位之腦下垂体前葉賀爾蒙製劑 用之於男子能促進精系之發育 用於女子則增進卵巢賀爾蒙之產生 由於內分泌腺障碍之不姙症就可以根本的治癒 而且能賦活身體各機能 旺盛其新陳代謝 解消疲勞 使頭腦明晰 體力絕倫 無病息災以從事於業務

【包裝】 片劑（五〇瓦錠）二〇片 一〇〇片 三〇〇片 責有注射劑一併發售

塩野義藥品株式會社 奉天市稻葉區昭和通五段四三番

補力賀爾蒙

助君安睡 恢復疲乏

赤玉牌葡萄酒

原質精良 美味甘醇

健美之姿

瘦燕一流，算不得美，肥環之類，也算不得美，眞正的女性美，祇有健康美，但是怎能達到健康美呢據有經驗的人告訴我們如果常服阿備司經片就可達到。

武田製阿備司經片，有調經去病的作用，可使體健，有防止早老及皮膚粗糙的效能，可使身美，時代女性們，曷不一試。

【包裝】100片 500片

總發行 武田藥品工業株式會社 日本大阪市東區道修町

阿備司經片